

# Honda CONNECT

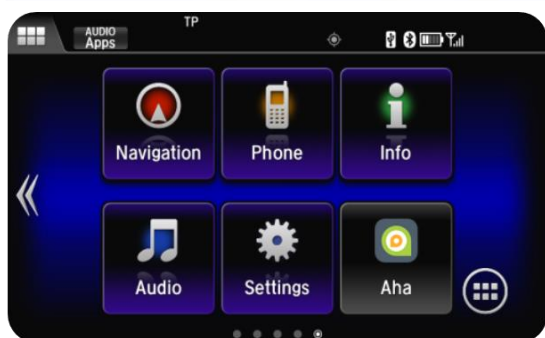

## GIDS VAN VEELGESTELDE VRAGEN

Versie 1.2 – 07/16



# Veelgestelde vragen

## INHOUD

1. Instellingen Honda Connect.....	3
2. Connectiviteit van apparaat (Wi-Fi/ Bluetooth/Mirrorlink) .....	5
3. Internetten.....	10
4. Audio & video afspelen .....	13
5. Apps & widgets .....	17
6. Garmin Navigation .....	18
7. Aha – Internet-audiospeler.....	25
8. Honda App Center.....	32

## 1. Instellingen Honda Connect

**Vraag: Waarom duurt het soms meer dan een minuut voor de display gebruiksklaar is (tijdens deze periode zie ik een 2D design H-symbool)?**

A: De eenheid is gewoonlijk in slechts enkele seconden klaar vanaf het moment dat het contact op AAN wordt gezet, maar soms wordt ze helemaal opnieuw opgestart. Onder deze omstandigheden wordt er een 2D design 'H'-symbool weergegeven voor het gebruikelijke 3D design 'H'-symbool, en het kan ongeveer één minuut duren voor de normale werking wordt hervat.

**Vraag: Waarom zie ik geen richtlijnen op het scherm van mijn achteruitrijcamera?**

A: De richtlijnen worden bedekt omdat Honda Connect over het achteruitrijbeeld wordt weergegeven. Als de achteruitrijstand geselecteerd wordt terwijl Honda Connect nog aan het opstarten is, wordt het beeld van de achteruitrijcamera weergegeven zonder de richtlijnen tot het opstartproces voltooid is.

**Vraag: Waarom werd mijn klok niet automatisch bijgewerkt toen in naar een andere tijdzone reed?**

A: De eenheid ontvangt de tijd via GPS en biedt de gebruiker de mogelijkheid om een tijdzone in te stellen, en ook om de klok in te stellen met persoonlijke voorkeuren, bijv. 5 minuten vroeger instellen. Wanneer de grens van een tijdzone wordt overschreden, behoudt de eenheid de instelling van de klant, en schakelt ze niet automatisch over. Hierdoor kan de klant kiezen om de tijd van het thuisland te behouden of over te schakelen op de lokale tijd.

(Opmerking: De aankomsttijd in Navigatie wordt automatisch bijgewerkt naar de lokale tijd).

**Vraag: Waarom verdwijnt mijn live achtergrond wanneer ik begin te rijden?**



A: De richtlijnen van Honda betreffende de afleiding van bestuurders beperken de weergave van videobeelden tijdens het rijden. Live achtergronden zijn ondergebracht in deze categorie, en worden bijgevolg uitgeschakeld tot het voertuig stilstaat en de handrem is ingeschakeld.

**Vraag: Kan ik meer dan één reeks gepersonaliseerde instellingen hebben?**

**(een voor mij en een voor een andere bestuurder).**

A: Nee. Honda Connect kan persoonlijk worden ingesteld door alle gebruikers, maar kan geen twee verschillende reeksen instellingen opslaan, bijvoorbeeld op basis van de sleutel die wordt gebruikt.

**Vraag: Hoe reset ik het apparaat in gevallen van systeemfoutmeldingen enz.?**

A: Zoals op alle computers stoppen programma's of applicaties soms onverwacht met werken. Honda Connect brengt de gebruiker hiervan op de hoogte met een foutmelding. Om het programma te herstellen moet het mogelijk helemaal opnieuw worden opgestart. Dit is mogelijk door de aan/uit-knop van Honda Connect langer dan 10 seconden ingedrukt te houden.

**Vraag: Waarom moet ik zowel in Honda Connect als in de i-MID middendisplays de taal wijzigen? (i-MID is alleen voorzien in Civic & CR-V).**

A: In de middendisplays zijn er verschillende talen om de selectie van de voertuiginstellingen te ondersteunen. Honda Connect worden echter nog meer talen ondersteund, voor de verschillende applicaties die mogelijk kunnen worden gedownload van het App Centre. Bijgevolg is het mogelijk om een taal te selecteren voor de persoonlijke instelling van het voertuig, en een andere taal voor Honda Connect, afhankelijk van de voorkeur van de klant.

**Vraag: Is er een 'handsfree' methode om Honda Connect te bedienen, in plaats van de aanraking van het scherm?**

A: Ja, er is een deelmenu dat niet vermeld is in het instructieboekje voor de bediening van verschillende functies op de Audio- of Telefoonschermen. Houd om het deelmenu te openen de MENU-knop op het stuurwiel langer dan 2 seconden ingedrukt.

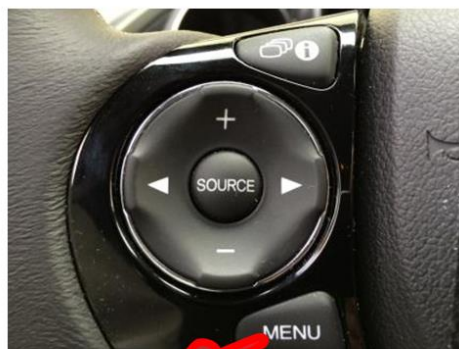

>2 secs

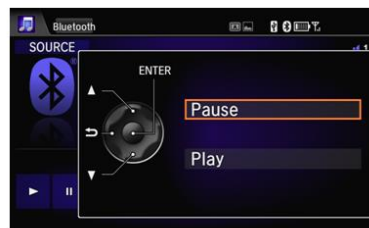
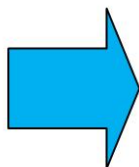

**Vraag: De melding 'Audio is OFF' (Audio staat UIT) wordt weergegeven op het scherm, maar als ik druk op de melding 'Audio is OFF' (Audio staat UIT) gebeurt er niets. Hoe kan ik de Audio inschakelen?**

A: Druk op de AAN/UIT-knop bovenaan rechts/links in Honda Connect, om de audio AAN/UIT te zetten. Deze knop kan ook worden gebruikt om de eenheid AAN/UIT te zetten wanneer het contact UIT staat.

## 2. Connectiviteit van apparaat (Wi-Fi/Bluetooth/Mirrorlink)

**Vraag: Waarom krijg ik een melding "Unable to connect to smartphone" (Smartphone kan niet worden verbonden) nadat ik op de smartphone-afbeelding heb gedrukt in het audiobronmenu?**

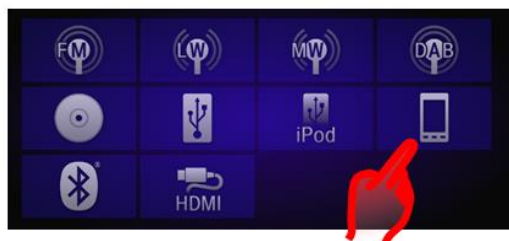

A: Het pictogram van de smartphone is ingesteld en verbonden voor gebruik met telefoonapplicaties zoals MirrorLink1.1. Als Mirrorlink niet kan worden gebruikt op de telefoon of als hij niet is aangesloten via Bluetooth en USB, wordt dit bericht weergegeven.

**Vraag: Waarom laadt mijn telefoon soms niet op wanneer hij verbonden is met een USB-poort?**

A: De USB-poorten naar Honda Connect hebben een stroombeperking van 1 A, en als de batterij van het apparaat bijna leeg is, kan ze mogelijk niet worden opgeladen via de USB-poort.

**Vraag: Ik heb twee telefoons verbonden via Bluetooth, hoe kan ik wijzigen welke telefoon gebruikt wordt voor HFT?**

A: Ga naar de volgende menu-optie: **HOME > Settings > Phone > Connect Phone (HOME > Instellingen > Telefoon > Telefoon verbinden)**, en selecteer in de lijst de telefoon die u wenst te verbinden voor HFT.

**Vraag: Ik heb twee smartphones verbonden via Wi-Fi. Hoe kan ik wijzigen welke telefoon gebruikt wordt voor de Internetverbinding?**

A: Ga naar de volgende menu-optie: **HOME > Settings > Bluetooth/Wi-Fi > Wi-Fi (HOME > Instellingen > Bluetooth/Wi-Fi > Wi-Fi)**, en selecteer in de lijst met apparaten de telefoon die wenst te verbinden voor Wi-Fi.

**Vraag: Ik heb 3 verschillende telefoons verbonden met het voertuig, voor Wi-Fi, Bluetooth Audio en HFT. Van welke telefoon is de statusbalk op de display?**



A: Op de statusbalk van de telefoon wordt informatie getoond over de batterij- en signaalsterkte van de telefoon die is verbonden voor HFT.

**Vraag: Waarnaar verwijst het Wi-Fi-symbool dat wordt weergegeven op de statusbalk?**



A: Het Wi-Fi-symbool dat wordt weergegeven op de statusbalk geeft de sterkte aan van de verbinding tussen Honda Connect en het verbonden apparaat dat geïnstalleerd is als een draagbare Wi-Fi hot spot. Het is geen aanduiding van de sterkte van de Internetverbinding e.d.

**Vraag: Welke mobiele telefoons zijn compatibel met Honda Connect voor mirrorlink?**

A: Op de website van Mirrorlink [www.mirrorlink.com](http://www.mirrorlink.com) is een lijst beschikbaar van telefoons die compatibel [zijn met Mirrorlink](#).

**Vraag: Hoe stel ik de Mirrorlink-functie in tussen mijn mobiele telefoon en mijn voertuig?**

A: De mobiele telefoon moet Mirrorlink 1.1 ondersteunen. Zorg ervoor dat de telefooninstellingen een Mirrorlink-verbinding toestaan (dit kan variëren afhankelijk van de telefoon). Om via Mirrorlink een verbinding aan te gaan met de hoofdeenheid van het voertuig, moet de telefoon via zowel Bluetooth als USB worden verbonden. Wanneer Mirrorlink is geactiveerd, verschijnt er een extra pagina op het HOME-scherm (aan de rechterzijde).



**Vraag: Hoe kan ik controleren of het Honda Connect-systeem ondersteund is op mijn telefoon?**

A: De compatibiliteit van telefoons kan worden gecontroleerd in de beschikbare lijst.

**Vraag: Waarom wordt mijn smartphone niet gedetecteerd tijdens het scannen op Wi-Fi, ook al heb ik Wi-Fi 'AAN' gezet op de telefoon?**

A: De telefoon die via Wi-Fi moet worden verbonden met het voertuig, moet kunnen worden gebruikt en ingesteld als een 'Draagbare Wi-Fi hot-spot'. Op de meeste smartphones zijn de instellingen voor de Wi-Fi van de telefoon en de draagbare Wi-Fi hotspot verschillend. Wi-Fi wordt op AAN gezet om de verbinding van de telefoon met een Wi-Fi-apparaat, bijvoorbeeld een router, mogelijk te maken. Voor het voertuig moet de telefoon worden geïnstalleerd als de router waarmee het voertuig een verbinding aangaat. Daarom is het bij een verbinding met het voertuig wellicht noodzakelijk om Wi-Fi uit te schakelen op de telefoon en draagbare Wi-Fi hotspot in te schakelen.

**Opmerking:** Wi-Fi hotspot, dat ook wel de Tethering-functie van de Smartphone wordt genoemd, moet mogelijk worden opgenomen in de overeenkomst voor de mobiele telefoon met de netwerkprovider.

Raadpleeg de Algemene voorwaarden van uw contract als deze functie niet kan worden ingeschakeld.

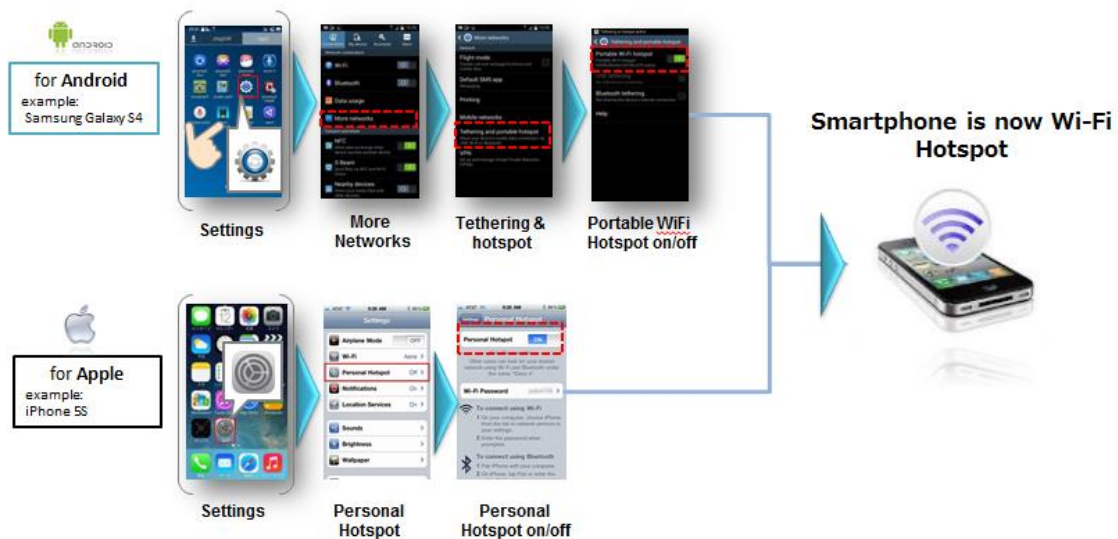

**Vraag: Hoe weet ik welke telefoon(s) is/zijn verbonden voor Wi-Fi, Bluetooth-audio en HFT?**

A: De telefoon die via Wi-Fi verbonden is met de Honda Connect-eenheid wordt weergegeven bovenaan in de lijst met Wi-Fi-apparaten in het menu Settings (Instellingen), en is gemarkeerd. **(A)**. De telefoon(s) die is (zijn) verbonden voor BTA en/of HFT worden getoond in de lijst van Bluetooth-apparaten in het menu Settings (Instellingen), met het bijbehorende pictogram in het wit gemarkeerd. **(B)**. Het pictogram van de muzieknoot verwijst naar BTA, en het telefoonpictogram naar HFT.

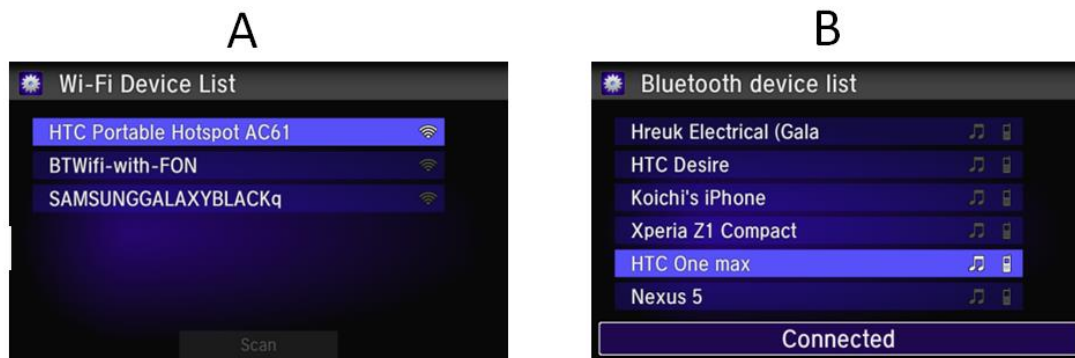

**Vraag: Wat gebeurt er als ik het voertuigcontact uitschakel wanneer ik midden in een HFT-gesprek ben?**

A: Als het voertuigcontact wordt UIT geschakeld tijdens een HFT-gesprek, wordt het gesprek onmiddellijk automatisch teruggeschakeld van het voertuig naar de telefoon.

**Vraag: Waarom wordt mijn telefoon niet gevonden wanneer ik deze probeer te koppelen via Bluetooth, ondanks het feit dat hij voorkomt in de lijst met ondersteunde modellen? Hoe kan ik deze telefoon verbinden?**

A: Controleer eerst of Bluetooth is ingeschakeld en kan worden gedetecteerd op uw telefoon, en probeer de volgende stappen: -



**HOME > Settings > Bluetooth/Wi-Fi > Bluetooth Device List > Add Bluetooth Device (HOME > Instellingen > Bluetooth/Wi-Fi > Bluetooth > Bluetooth-apparaat toevoegen).** Druk als de telefoon/het apparaat niet voorkomt in de lijst op de knop 'Phone not found' (Telefoon niet gevonden) op het scherm en voer een zoekopdracht uit naar Honda HFT op uw telefoon.

Voer de onderstaande menu-optie uit als de telefoon nog steeds niet wordt gevonden door het systeem: -

**HOME > Settings > Android > Bluetooth > Search for devices (HOME > Instellingen > Android > Bluetooth > Zoeken naar apparaten)** (rechtsboven op het scherm) -> Zoek de telefoon onder 'Devices Available' (Beschikbare apparaten) en selecteer de -> u krijgt een koppelingscode. De telefoon wordt nu gekoppeld. Ga naar HOME -> Settings -> Phone (HOME -> Instellingen -> Telefoon) voor een verbinding met HFT, en naar Settings -> Audio (Instellingen -> Audio) voor een verbinding met BTA.

**Vraag: Mijn telefoon wordt niet altijd automatisch opnieuw verbonden met Wi-Fi wanneer ik terugkeer naar mijn wagen.**

A: De meeste telefoons hebben een time-outfunctie om te bepalen hoe lang de draagbare Wi-Fi hotspot AAN blijft wanneer deze niet wordt gebruikt. Deze functie is om de batterij te sparen. Als de telefoon langer dan 10 min. van het voertuig is verwijderd, is de hotspot op de telefoon mogelijk UIT geschakeld. Er moet worden gecontroleerd of de instelling van de draagbare Wi-Fi hotspot nog steeds AAN staat op de telefoon.

**Vraag: Wanneer een telefoongids wordt ingevoerd, wordt dan de gids van de telefoon, van de SIM-kaart of van beide overgedragen?**

A: Alleen de contactpersonen van de telefoon worden geïmporteerd; contactpersonen die alleen op de SIM-kaart zijn opgeslagen worden niet overgedragen.

**Vraag: De geluidskwaliteit van telefoongesprekken via Bluetooth kan soms slecht zijn, en het volume schommelend. Wat kan hiervan de oorzaak zijn?**

A: De kwaliteit van het handsfree telefoongesprek via Bluetooth wordt beïnvloed door de kwaliteit van het signaal van het mobiele netwerk. Deze is afhankelijk van de prestaties van de cellulaire prestaties van de netwerkoperator, de omgevingsomstandigheden, de geografische locatie en de voertuigsnelheid.

Bovendien wordt de Bluetooth-antenne op sommige telefoons gewoonlijk gedeeld met de Wi-Fi-antenne. Als Wi-Fi en Bluetooth tegelijkertijd worden gebruikt, kan dit leiden tot onderbrekingen in de Bluetooth-geluidskwaliteit. Wanneer het voertuig in beweging is, probeert de telefoon wellicht een verbinding te maken met een nieuw Wi-Fi-netwerk, als Wi-Fi is ingeschakeld op de telefoon.

In Smartphones en Bluetooth-apparaten zijn de Bluetooth-hardware en -antenne op verschillende manieren geïmplementeerd, zodat de Bluetooth-prestaties en -kwaliteit verschillen afhankelijk van de positie/afstand van het apparaat tot de

Honda Connect-eenheid en de aanwezigheid van voorwerpen rond het apparaat die het Bluetooth-signaal belemmeren, met intermitterende problemen met de Bluetooth-geluidskwaliteit als gevolg.

Dit kan voorvallen wanneer een telefoon in uw broekzak, aktetas of handtas zit. Als u de telefoon op een meer centrale plaats in de auto legt, kunnen de Bluetooth-prestaties verbeteren.

### 3. Internetten

**Vraag: Waarom moet ik mijn Smartphone via WiFi aansluiten op het Honda Connect-systeem?**

A: Honda Connect maakt gebruik van de draadloze verbindingmethode Wi-Fi om een mobiele verbinding te bieden voor de boord-apps en de Internetbrowserfunctie.



**Vraag: Hoe kan ik bij het luisteren naar een Internet-video de bedieningsfuncties (Pauze / Stop / Vooruitspoelen / Terugspoelen) gebruiken?**

A: Omwille van de richtlijnen van Honda betreffende de afleiding van bestuurders is het niet mogelijk om tijdens het rijden een internetvideo te bedienen. De enige beschikbare functie voor afstelling is het volume, via het stuurwiel of de dashboardschakelaars.

**Vraag: Kan Honda Connect een "Open Wi-Fi"-netwerk gebruiken, bijvoorbeeld bij mij thuis?**

A: Als het Open Wi-Fi-netwerk binnen het bereik ligt van de Honda Connect, kan de Wi-Fi Hotspot-verbinding worden gebruikt.

**Vraag: Hoe kan ik wegsurfen van de specifieke openingspagina op het Internet? (Er is blijkbaar geen URL-balk bovenaan op het scherm).**

A: De URL-balk kan worden toegevoegd aan het scherm door het menu van de Browserinstellingen te doorlopen. Open de Internet-browser, druk op de knop MENU, scrol omlaag door de lijst en selecteer 'Settings' (Instellingen), selecteer 'Labs' en schakel 'Quick controls' (Snelle bediening) uit.

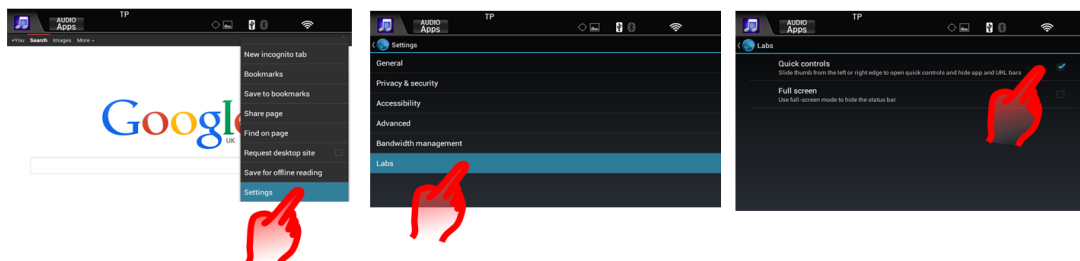

**Vraag: Kan de startpagina van de Internetbrowser worden ingesteld op een andere site dan Google?**

A: Ja dit kan gewijzigd worden via het menu van de Browserinstellingen. Open de Internet-browser, druk op de knop MENU, scrol omlaag door de lijst en selecteer 'Settings' (Instellingen), selecteer 'General' (Algemeen), selecteer 'Set homepage' (Startpagina instellen), en maak een keuze uit de lijst 'Current' (Huidig), 'Default' (Standaard), 'Blank' (Leeg), 'Most visited' (Meest bezocht) of 'other' (andere).

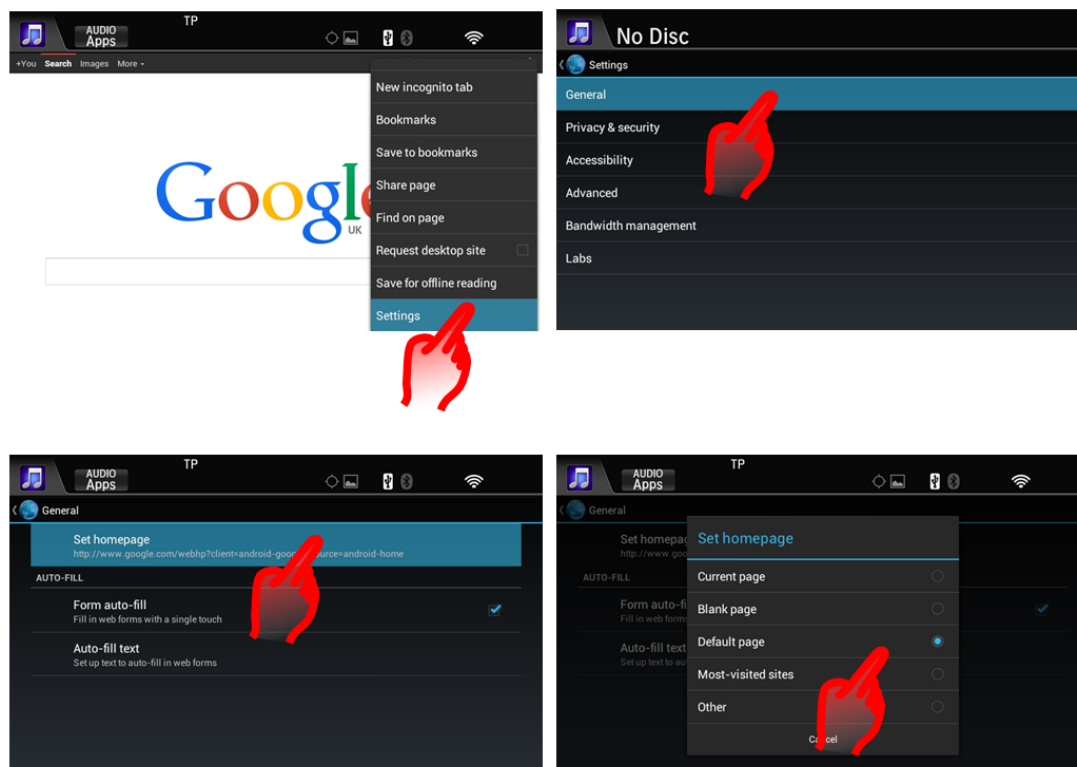

**Vraag: Hoe kan ik de favorieten, browsegeschiedenis en opgeslagen pagina's weergeven in de Internetbrowser?**

A: Open de Internetbrowser, druk op de knop MENU of swipe naar het midden vanaf de rechterzijde. Selecteer 'Bookmarks' (Favorieten) of het vlaggenpictogram. Er wordt een submenu weergegeven met favorieten, geschiedenis en opgeslagen pagina's.

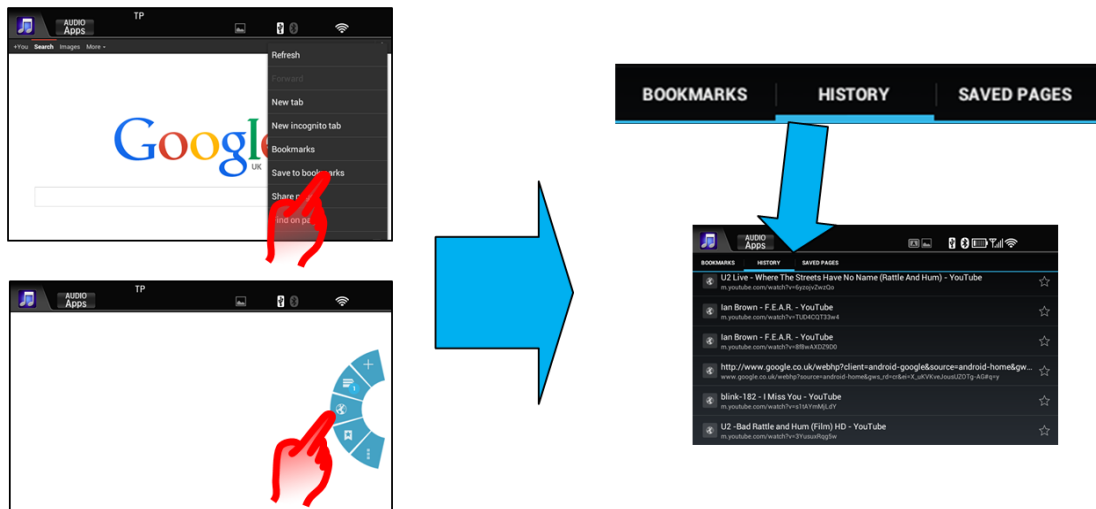

**Vraag: Hoe kan ik mijn Internet-browsegeschiedenis wissen?**

A: Open de Internet-browser, druk op MENU > Settings (Instellingen) > Privacy & Security (Privacy & veiligheid) en druk vervolgens op 'Clear cache' (Cache wissen) en 'Clear history' (Geschiedenis wissen).



## **4. Audio & video afspelen**

### **Vraag: Waarom kan ik niet door alle albums/muzieknummers enz. browsen wanneer ik Bluetooth-audio gebruik?**

A: Deze functie wordt bediend via de verbonden telefoon. Op sommige telefoons is zoeken naar mappen, albums of muzieknummers mogelijk via Bluetooth audio, en op andere telefoons is het aantal mogelijke handelingen beperkt tot het afspelen van één album. Controleer het Bluetooth Audio-protocol op de telefoon.

Bekijk hieronder de Bluetooth Audio-protocols voor de verschillende telefoons, en de functionaliteit ervan:

#### **A2DP Kenmerken**

Stereo-audio van Bluetooth-muziekapparaten wordt afgespeeld via de luidsprekers van het voertuig.

#### **AVRCP 1.0 Kenmerken**

De functies Afspelen/Pauze/Vooruitspoelen/Terugspoelen zijn ondersteund.

#### **AVRCP 1.3 Kenmerken**

De muziekstatus (bezig met afspelen/in pauze/gestopt) en de metagegevens van de muzieknummers zijn ondersteund.

#### **AVRCP 1.4 Kenmerken**

Browsefuncties, zoals muziek browsen en de lijst van nummers die worden afgespeeld, zijn ondersteund.

### **Vraag: Waarom is het volume zeer laag wanneer ik muzieknummers afspeel via Bluetooth-audio?**

A: Het volume voor het afspelen van Bluetooth-audio wordt hoofdzakelijk geregeld door de volume-instelling van de telefoon. Als het volume van de telefoon laag is, moeten de volume-instellingen van het voertuig dus aanzienlijk verhoogd worden om geluid te horen.

### **Vraag: Hoe kan ik mijn USB-apparaat veilig ontkoppelen?**

A: Dankzij het USB-systeem van Honda kunnen USB-apparaten veilig worden ontkoppeld zonder dat er enige speciale ontkoppelingsacties moeten worden uitgevoerd. USB-apparaten kunnen dus altijd veilig worden verwijderd.

**Vraag: Ik heb twee USB-opslagapparaten verbonden (geen iPod), maar ik heb alleen op één van beide toegang tot de bestanden. Hoe kan ik overschakelen op het andere apparaat?**

A: Er kan niet worden overgeschakeld tussen 2 USB-opslagapparaten via het Audiobronmenu. Deze actie is alleen mogelijk via de volgende menu-optie: **Audio > USB > Menu > USB Device change (Audio > USB > Menu > Veranderen van USB-apparaat)**. Het andere USB-apparaat wordt nu afgespeeld.

**Vraag: Ik heb twee telefoons verbonden via Bluetooth. Hoe kan ik de audiobron overschakelen van telefoon A op telefoon B?**

A: Voor deze overschakeling moet de Audiobron op BTA (Bluetooth-audio) ingesteld zijn. Voer vervolgens de onderstaande menu-optie uit: **HOME > Settings > Phone > Connect Audio (HOME > Instellingen > Telefoon > Audio verbinden)**, en selecteer in de lijst de telefoon die u wenst te verbinden voor BTA.

**Vraag: Hoe kan ik mijn voorkeuzenders van de radio gemakkelijk bewaren en terugvinden?**

A: Het scherm met de voorkeuzenders van de radio kan gemakkelijk worden geopend door het scherm boven de lijn aan te raken wanneer het audioscherm wordt weergegeven. Het scherm met de voorkeuzenders van de radio kan worden gesloten door het boven de lijn aan te raken.

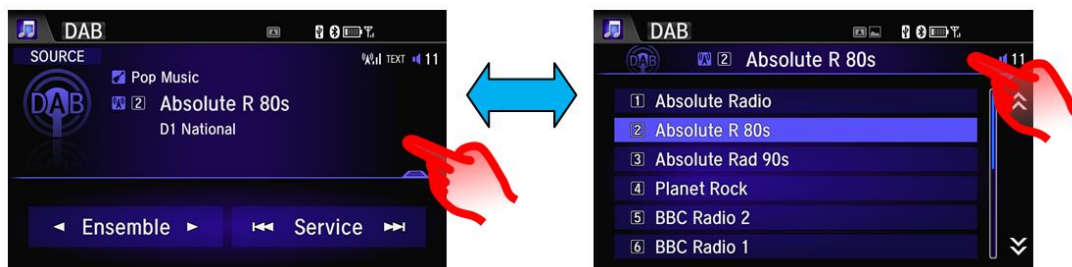

Houd een rij ingedrukt om een voorkeuzender te bewaren, en selecteer een zender door deze kort ingedrukt te houden om deze te beluisteren. Dezelfde werkwijze geldt voor toegang tot USB-mappen enz. (voorbeeld hieronder)

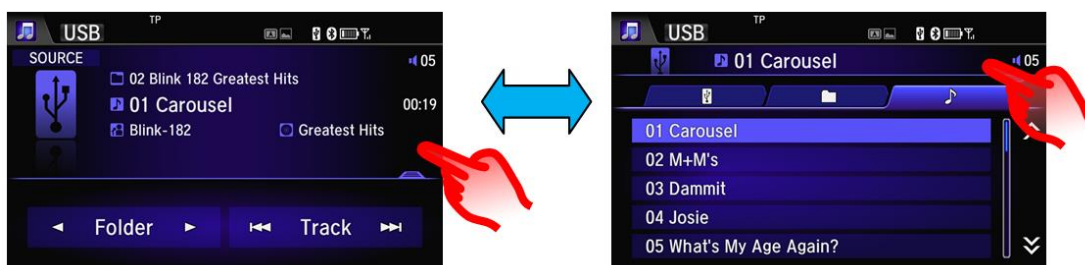

**Vraag: Waarom is de lijst van alle DAB-zenders/-services niet in alfabetische volgorde?**

A: DAB-zenders worden in alfabetische volgorde weergegeven binnen hun overeenkomstige groepen. Wanneer de lijst 'All Ensemble' (Volledige groep)

geselecteerd is, worden de DAB-zenders in alfabetische volgorde weergegeven, in de volgorde van de groep waartoe ze behoren (bijv. National, Oxford, W Wilts enz.).

**Vraag: Waarom worden bepaalde cd-nummers vermeld als "No Info" (Geen info)?**

A: De functie Gracenotes is niet langer ondersteund door de audio-eenheid; Voor CD's die geen informatie over de muzieknnummers bevatten wordt bijgevolg voor elk nummer 'No Info' (Geen info) weergegeven op de display.

**Vraag: Waarom wordt het muzieknnummer/het album/de positie in het nummer niet onthouden wanneer ik overschakel van een USB-poort op een andere?**

A: Er zijn 2 USB-poorten voor 2 apparaten, maar de Honda Connect-eenheid beschouwt ze als slechts één USB-audiobron. Wanneer de bron overschakelt van het ene USB-apparaat op het andere, is het daarom alsof er van apparaat werd veranderd. Het afspelen wordt daarom gestart vanaf muzieknnummer 1, map 1.

**Vraag: Waarom kan ik als ik een Mirrorlink-verbinding heb het afspelen van de Bluetooth-audio niet meer horen?**

A: Dit is helaas een kenmerk van bepaalde telefoons. Het afspelen van de audio wordt doorgeschakeld in de telefoon, voor de ondersteuning van Mirrorlink. Om het afspelen via Bluetooth opnieuw te kunnen beluisteren, kunt u ofwel de instellingen van de USB-verbinding in de telefoon wijzigen opdat Mirrorlink niet wordt ondersteund, ofwel de telefoon loskoppelen van de USB-kabel. Zodra de Mirrorlink-verbinding wordt stopgezet, schakelt de telefoon de audio-output terug door naar Bluetooth-audio.

**Vraag: Kan ik de resterende capaciteit van het USB-apparaat controleren wanneer het apparaat is verbonden met het systeem?**

A: Ja, de informatie over de capaciteit van het USB-apparaat kan worden weergegeven via de volgende menu-optie: **Home -> Info -> Menu -> System/Device Information -> USB Device Information (Home -> Info -> Menu -> Informatie over systeem/apparaat -> Informatie over USB-apparaat).**

**Vraag: Wat moet ik doen als er een melding "USB Error" (USB-fout) verschijnt op het scherm en het apparaat (iPod / iPhone) stopt met het afspelen van muziek wanneer het is aangesloten via de USB-kabel?**

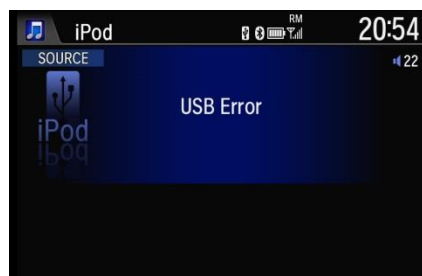

A: Houd de aan/uit-knop langer dan 10 seconden ingedrukt om de eenheid opnieuw op te starten.

**Vraag: Hoe kan ik de TA (Traffic Announcement) (Verkeersinformatie) in-/uitschakelen ?**

A: De huidige TA-verkeersinformatie kan worden gestopt door te drukken op het pop-upbericht [**STOP**] of door de knop [**BACK**] (terug) ↶ te gebruiken op de eenheid of op het stuurwiel.



Als u de TA-functie AAN/UIT wilt zetten, kunt u dit doen via het menu van de Audio RDS-instellingen:



Of via de TA-widget op het startscherm. (de locatie kan variëren)





## 5. Apps & widgets

**Vraag: Wat is het verschil tussen een App en een Widget?**

A: In Honda Connect:

De inhoud in het App-gedeelte: Het App-gedeelte is een rooster met alle geïnstalleerde Apps in Honda Connect. De klant kan de Applicatie starten/openen door op het pictogram te drukken

De inhoud in het Widget-gedeelte: De widget-sectie bevat de grotere versie van App Launchers, die ideaal is voor de configuratie in Home-schermen. In tegenstelling tot het App-rooster, kan in bepaalde gevallen in de Widgets ook dynamische inhoud worden getoond (bijv. directe temperatuur)



**Vraag: Hoe kan ik apps en widgets verplaatsen over het bureaublad/startscherm?**

A: Druk op een App of widget en houd deze ingedrukt. Het scherm gaat over in een aanpassingsmodus, waarom Apps en Widgets naar verschillende posities kunnen worden geslept op alle startschermen, of naar de prullenmand. Klik op OK zodra u hiermee klaar bent.

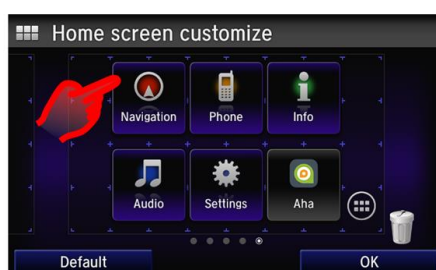

**Vraag: Wordt een App of Widget permanent verwijderd als ik deze van het HOME-scherm naar de prullenmand sleep?**

A: Nee, de Apps en Widgets kunnen worden teruggevonden onder het pictogram Android Apps op het startscherm.



**Vraag: Er is een melding “Unfortunately, Honda App Center has stopped” (Honda App Center is helaas stopgezet) op het scherm. Wat moet ik doen?**



A: Als u op de achtergrond Apps open laat, kunnen deze de volgende keer dat u ze gebruikt niet meer goed werken. Sluit ongebruikte Apps in het systeem door de knop “Home” gedurende 3 seconden ingedrukt te houden en vervolgens “Active / History” (Actief / Geschiedenis) te selecteren en te drukken op “Clear All” (Alles wissen).

## **6. Garmin Navigation**

**Vraag: Is er een Help-menu in Garmin Navigation?**

A: Ja, selecteer de volgende optie op het startscherm voor navigatie: **Apps > Help**

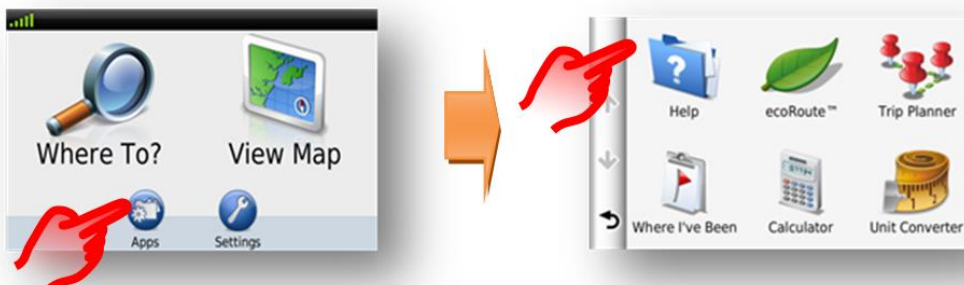

**Vraag: Is er vanaf andere schermen een snelkoppeling naar het Startscherm voor navigatie?**

A: Ja, houd de terugknop van de Navigatie (onderaan links op het scherm) ingedrukt om naar het startscherm van de navigatie te gaan.



**Vraag: Hoe pas ik het volume aan van de de gesproken aanwijzingen in de navigatie?**

A: Het volume van de de gesproken aanwijzingen in de navigatie kan worden aangepast in het menu van de hoofdininstellingen van Honda Connect: **Settings > System > Volume (Instellingen > Systeem > Volume)**



Er is ook een knop voor stemdemping in de navigatie, op het scherm van de navigatiekaart.



**Vraag: Waarom blijft het systeem wanneer het volume van de gesproken aanwijzingen in de navigatie is ingesteld op 0 (nul) de audio van de luidspreker aan de bestuurderskant voor pogingen tot aanwijzingen dempen?**

A: Omdat de gesproken aanwijzingen in de navigatie niet zijn gedempt, gedraagt het systeem zich nog steeds alsof er een gesproken aanwijzing is vereist door het afspelen van de audio door de luidspreker van het bestuurdersportier te dempen. Als er geen gesproken aanwijzingen zijn vereist, moet de knop voor demping op het kaartscherm worden gebruikt.

**Vraag: Kan ik de knoppen wijzigen die worden weergegeven op het scherm van de navigatiekaart?**

A: Ja, de 3 knoppen die worden weergegeven rechts en onderaan op het navigatiescherm kunnen persoonlijk worden ingesteld, afhankelijk van de voorkeur van de klant.



**Vraag: Hoe herstel ik de navigatieroute als ik de aanwijzingen tijdens het rijden ongewild heb stopgezet?**

A: Selecteer de volgende optie: **Startscherm: Where to > Recent (Bestemming > Recent)** - bevat de geschiedenis van bestemmingen.



**Vraag: Kan ik een stadscentrum invoeren als bestemming?**

A: Een stadscentrum kan worden ingevoerd door de selectie van de volgende optie: **Search near > A Different town > Categories > Cities (Zoeken bij > Een andere stad > Categorieën > Steden).**

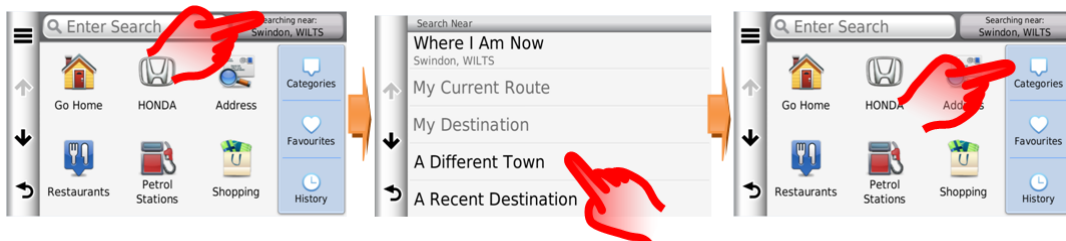



**Vraag: Hoe kan ik het navigatiesysteem zo instellen dat het een herberekening uitvoert, om verkeer te vermijden?**

A: De DRG (Dynamic Route Guidance) kan bij een gebeurtenis van het TMC (Traffic Message Channel) op de berekende route een omleiding in kaart brengen.

Deze optie kan worden ingesteld op Automatic (Automatisch) (herberekening zonder verzoek), of op On Request (Op verzoek) (gebruiker wordt gevraagd of een omleiding wenselijk is).

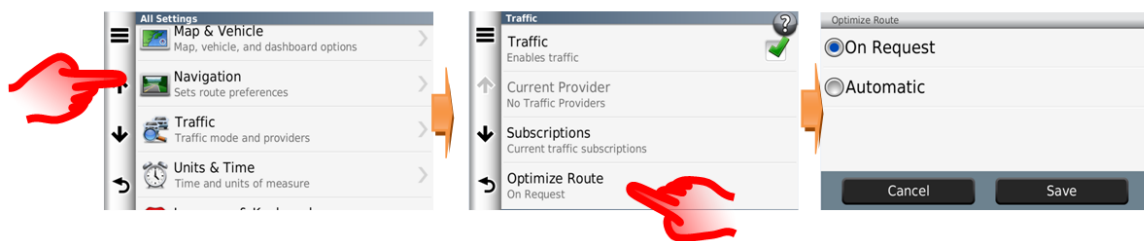

**Vraag: In mijn vorige Honda-voertuig verstrekte het navigatiesysteem mij stapsgewijs informatie op het middenscherf van de display (i-MID). Hoe kan ik dezelfde informatie weergeven in het huidige systeem?**

A: Garmin Navigation gebruikt de display van Honda Connect voor de navigatieaanwijzingen als de kaartfunctie voor automatisch zoomen voor manoeuvres is weergegeven, en ook de kruispuntweergave



Automatisch zoomen voor manoeuvre  
kruispuntweergave

PhotoReal

**Vraag: Kan ik de laatste gesproken aanwijzing opnieuw beluisteren?**

A: Ja, selecteer het volgende manoeuvre-gegeven bovenaan links op het kaartscherm



**Vraag: Waarom zijn er voor bepaalde talen twee opties voor gesproken aanwijzingen in de navigatie?**

A: De opties van de gesproken aanwijzingen in de navigatie bieden de gebruiker de mogelijkheid om ofwel basisaanwijzingen te selecteren, met een duidelijkere natuurlijke stemopname, ofwel gedetailleerde gesproken aanwijzingen met straatnamen, waarbij gebruikt wordt gemaakt van een digitale tekst-naar-spraaktechnologie (TTS).

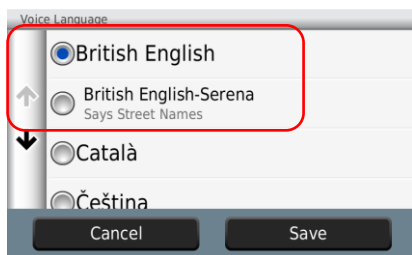

**Vraag: Waarom worden op de i-MID en de navigatiedisplay soms verschillende snelheidsverkeersborden weergegeven?**

A: De wegsnelheidsinformatie op de kaartdisplay van het Garmin-navigatiesysteem is afkomstig van de kaartdatabase.

De wegsnelheidsinformatie van de iMID wordt verkregen met behulp van het verkeersbordherkenningssysteem (TSR), met een voorwaarts gerichte camera die de werkelijke verkeersborden leest.

Soms is het mogelijk dat er op het navigatiescherm een andere snelheid wordt weergegeven dan in het verkeersbordherkenningssysteem, als de wegsnelheden zijn veranderd sinds de kaartgegevens werden bijgewerkt, of als er een tijdelijke snelheidsbeperking is.



Wegsnelheid in navigatiesysteem & TSR afkomstig van navigatiedatabase

Wegsnelheden TSR op i-MID

Snelheid

**Vraag: Kan het Honda Connect-systeem (zonder navigatie) geüpgraded worden om Garmin Navigation erin op te nemen?**

A: Nee, Garmin Navigation kan niet worden geïnstalleerd in Honda Connect.

Alleen Honda Connect met navigatie als fabrieksinstallatie bevat Garmin Navigation.

**Vraag: Wat kan de reden zijn voor het ontbreken van een GPS-signaal in de Garmin Navigation App?**

A: In het Android-menu kan de GPS worden uitgeschakeld (Location services, locatiediensten). Controleer als de GPS niet werkt of de optie location services (locatiediensten) is aangevinkt.

Selecteer de volgende optie: **HOME > Settings > Android > Location services (HOME > Instellingen > Android > Locatiediensten)**

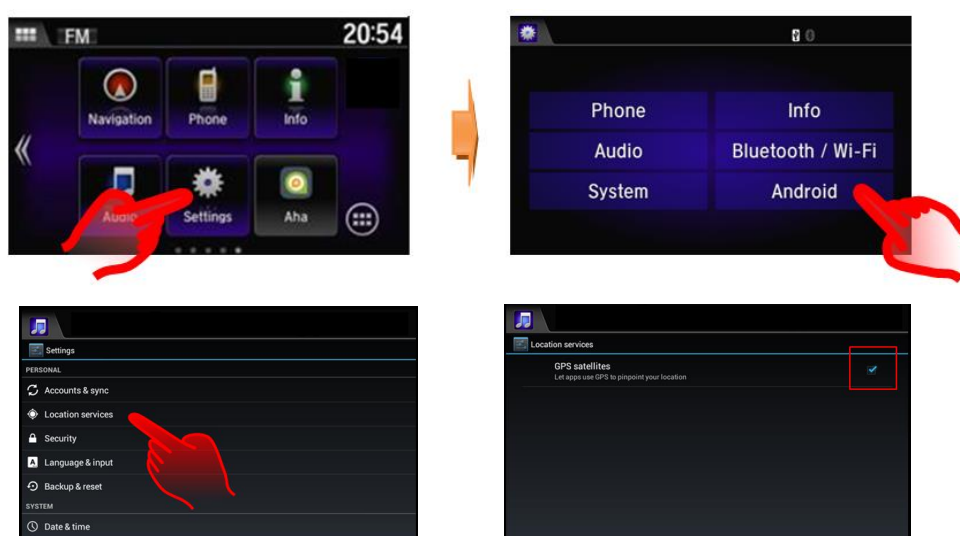

**Vraag: Hoe kan ik nagaan hoe oude de kaart in de navigatie is?**

A: Via het startscherm van de navigatie: **Settings > Map & Vehicle > myMaps (Instellingen > Kaart & voertuig > mijnKaarten)**

Voorbeeld: OEM CN Europa NTU 2015 voor jaar 2015 → 2016.

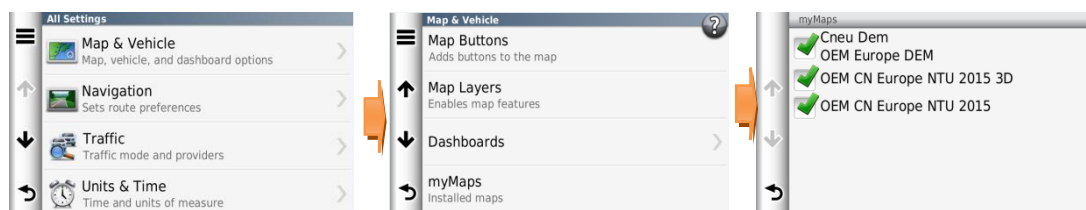

**Vraag: Krijgt de gebruiker gratis updates van kaarten?**

A: Het programma voor updates van kaarten is geldig gedurende een periode van 5 jaar (inclusief het 1<sup>e</sup> jaar vanaf de verkoop van een nieuw voertuig).

**Vraag: Kunnen de updates van de kaarten worden overgebracht naar een ander voertuig?**

A: Nee, het programma voor de updates van de kaarten blijft in het oorspronkelijke voertuig.

**Vraag: Wanneer worden de updates van de kaarten geactiveerd?**

A: De timing voor de updates van de kaarten wordt gestart op basis van een van de volgende twee voorwaarden:

1. Als de kilometerstand van het voertuig 300 km overschrijdt.
2. Als de gebruiker zich op de website van Garmin heeft geregistreerd voor updates van de kaarten.

Als een gebruiker is geregistreerd op de website van Garmin, heeft hij of zij de opties om een e-mail te ontvangen voor jaarlijkse kennisgevingen over updates.

**Vraag: Hoe vaak zijn updates van de navigatiekaarten beschikbaar?**

A: De updates van de kaarten zijn eenmaal per jaar beschikbaar.

**Vraag: Hoe kunnen de updates van de navigatiekaarten van Garmin worden geïnstalleerd?**

A: De updates van de kaarten kunnen worden geïnstalleerd door een dealer van Honda, of ze kunnen van de website van Garmin worden gedownload door een klant, en via een USB-geheugenstick worden overgebracht naar Honda Connect.

Via het startscherm van de navigatie: Settings > Device > Update Map (Instellingen > Apparaat > Kaart updaten)

Ga naar [www.garmin.com/honda](http://www.garmin.com/honda) voor informatie en instructies voor het downloaden.

**Opmerking:** Voor de update van navigatiekaarten naar het systeem van Honda is een continue inschakeling van het systeem vereist van maximaal 1 uur.

Gedurende deze periode moet de accu van het voertuig worden opgeladen door een externe lader of moet de motor blijven draaien om te voorkomen dat de accu leegloopt. Als de accustroom wordt verloren tijdens het updateproces, mislukt de update en moet het proces opnieuw worden opgestart.

Om eventuele problemen te voorkomen bevelen wij aan deze update van kaarten te laten uitvoeren voor de klant door een dealer van Honda.

**Vraag: Worden mijn favorieten en opgeslagen pagina's gewist wanneer ik de updates voor mijn kaarten installeer?**

A: Nee, deze items worden niet gewist bij de update van kaarten.



## 7. Aha – Internet-audiospeler

### Vraag: Wat is Aha?

A: Aha internet audiospeler met duizenden audiozenders om te kiezen tussen opwindende muziek, nieuws, podcasts, audioboeken, nieuwsberichten van sociale media en lokale diensten.

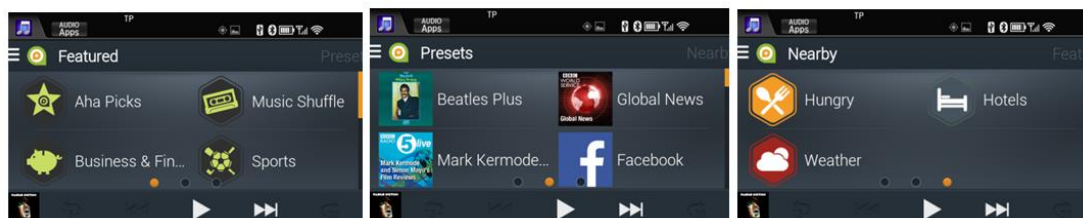

### Vraag: Welk type zenders biedt Aha aan?

A: Dit zijn de soorten zenders waaruit kan worden gekozen:

- Podcasts
- Audioboeken
- Internetradio (en ook internetstreams van AM-/FM-zenders)
- Muziekdiensten (8tracks Radio, AccuRadio, PlumRadio, Deezer)
- Sociale media (Facebook & Twitter)
- Locatiediensten (hotel, restaurants, weer)

### Vraag: Moet ik betalen of mij registreren voor Aha-radio?

A: De Aha radio-app is standaard opgenomen in het Honda Connect-systeem. Hiervoor worden geen betaling of registratiekosten aangerekend, maar het aanmaken van een aha-account is wel een vereiste.

### Vraag: Waarom moet ik me aanmelden om naar Aha-radio te luisteren?

A: Een eerste aanmelding in de Aha-radio-account is vereist om de applicatie op te starten en te activeren.

Aha-radio heeft een aanbod van duizenden radiozenders. Met een login-account kunt u de zenders die u beluistert personaliseren.



U heeft ook toegang tot uw Aha-account via het internet of via een app op uw smartphone of tablet. Zo kunt u overal, en niet alleen in de wagen, uw muziek persoonlijk instellen en beluisteren.

Ga naar Aha op: [www.aharadio.com](http://www.aharadio.com) of download de App op uw apparaat via de App-stores van Apple of Google.

**Vraag: Welke informatie moet ik opgeven om een Aha-account aan te maken?**

A: Voor de account zijn alleen een e-mailadres, wachtwoord, naam, geslacht en geboortedatum nodig.

Bij het aanmaken van een nieuwe account wordt een e-mail verstuurd om de account te verifiëren.

**Opmerking:**

- Het wachtwoord is voor de Aha-account. Het is niet het wachtwoord van de e-mailaccount van de gebruiker.
- De gebruiker moet de account binnen de 14 dagen verifiëren.

Wanneer u zich afmeldt bij de account in Honda Connect, zijn uw e-mail en wachtwoord vereist om opnieuw in te loggen.

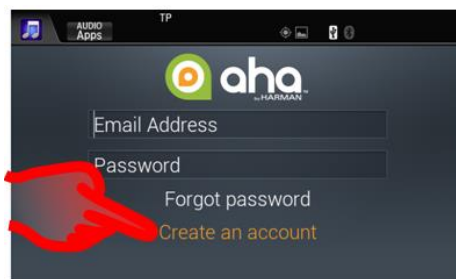

**Vraag: Waarom hebben sommige radiozenders andere bedieningsknoppen onderaan op het scherm?**

A: Er zijn 3 verschillende soorten zenders:

1. **Live radiozenders** zijn om in werkelijke tijd te luisteren, zoals op standaard FM/AM-radio's. Omdat dit live radio is, zijn de bedieningsopties afspelen/stop beschikbaar.
2. **Jukebox-zenders** bevatten vooraf opgenomen inhoud, die wordt gestreamd en gebufferd in Honda Connect, zodat u de afspeeltijd van het huidige nummer kunt zien en voor de gebufferde inhoud de opties afspelen/pauze en volgend nummer kunt selecteren.
3. **Podcast-zenders** bevatten vooraf opgenomen inhoud die wordt gestreamd en in Honda Connect wordt gebufferd, met de mogelijkheid om de tijd van het huidige nummer en de gebufferde inhoud weer te geven, 15 seconden terug te spoelen en 30 seconden vooruit te spoelen, het afspelen te pauzeren of door te gaan naar het volgende audionummer.



Live radio

JukeBox

Podcast

**Vraag: Waar bevindt zich het instellingenmenu van Aha?**

A: Raak het scherm linksboven aan, langs het Aha-logo.

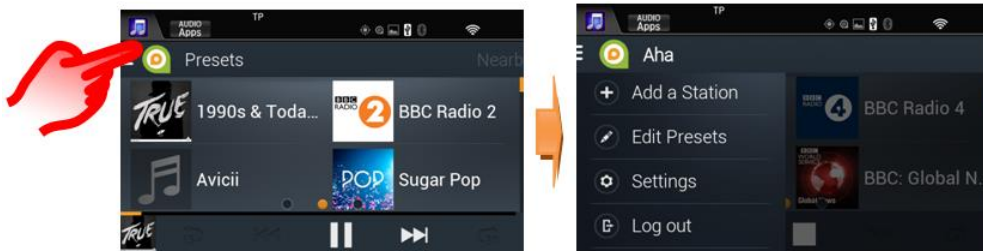

**Vraag: Hoe kan ik mijn favoriete radiozenders ordenen?**

A: Selecteer de volgende optie: **Aha Settings menu > Edit Presets (Instellingenmenu Aha > Voorkeursinstellingen bewerken)**, om uw opgeslagen zenders te ordenen op een van de volgende manieren:

- Alfabetisch
- Aangepast
- Meest afgespeeld

U kunt de zender ook wissen.

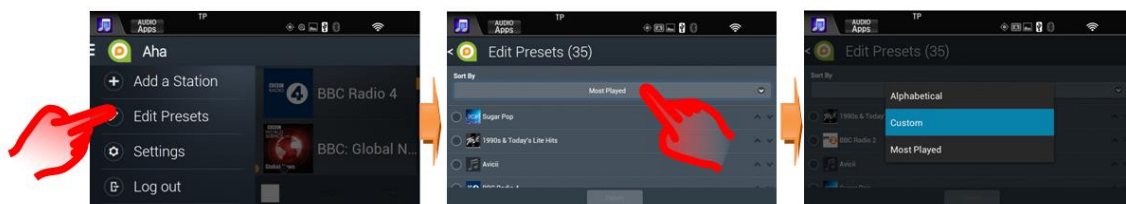

**Vraag: Wat is het maximale aantal voorkeursinstellingen?**

A: De gebruiker kan maximaal 36 voorkeursinstellingen van zenders opslaan.

**Vraag: Waarom kan ik geen radiozenders zoeken tijdens het rijden?**

A: Aha biedt duizenden radiozenders om uit te kiezen. Om ervoor te zorgen dat de bestuurder niet teveel wordt afgeleid, kan de functie voor het zoeken van zenders alleen worden bediend wanneer het voertuig stationair draait.

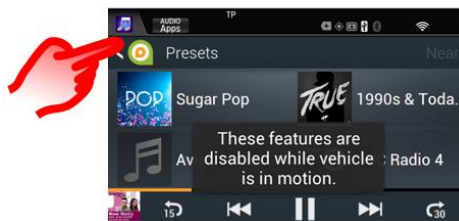

**Vraag: Kan ik mijn Facebook- en Twitter-accounts gebruiken met Aha?**

A: Ja, deze functie is beschikbaar in Aha.

De posts in uw account worden voor u voorgelezen in audioformaat.

In de instellingen kunt u als volgt inloggen in uw account:

**Aha Setting Menu > Settings > Associated Accounts (Menu Aha-instellingen > Instellingen > Gekoppelde accounts).**



**Vraag: Waarom zijn Facebook- & Twitter-zenders alleen in audioformaat?**

A: Met deze zenders kunt u tijdens het rijden zonder afleiding de laatste posts op uw sociale netwerken beluisteren.

**Vraag: Kan ik mijn huidige Deezer-account voor internetradio koppelen aan Aha?**

A: Ja, Aha heeft een aan Deezer gekoppelde radiozender

Selecteer de volgende optie voor het koppelen van de account: **Aha Setting menu > Associated Accounts > Deezer (Menu Aha-instellingen > Gekoppelde accounts > Deezer)**

**Vraag: Kan ik met Aha locatiegebaseerde diensten vinden?**

A: Aha biedt locatiediensten in de buurt van de locatie van uw voertuig, voor hotels, restaurants en weer

Als u een interessante plaats selecteert, kunt u direct bellen met de HFT (handsfree telefoon), of een directe verbinding tot stand brengen met de Garmin-navigatie van Honda Connect (indien geïnstalleerd) voor een wegbeschrijving naar deze plaats.



Functie in de buurt

Weer

Restaurant

Handsfree telefoon & directe link naar navigatie:



Als u in de functie 'in de buurt' de telefoonknop indrukt, wordt de HFT geopend om te bellen naar de desbetreffende plaats.

Als u in de functie 'in de buurt' drukt op de speldenpunt, wordt de navigatie geopend met de desbetreffende locatie als bestemming.

**Vraag: Waarom wordt bij het luisteren naar Aha de afgespeeld? (\*met navigatieoptie)**

A: Aha is een Internet radio-app die gebruik maakt van het mobiele netwerk om de audio-inhoud te streamen in de Aha-app van het Honda Connect-systeem.

In gebieden met een slecht databereik zijn de prestaties van datastreaming beperkt, en in gebieden met een zeer slecht databereik kan de datastreaming uitvallen. Deze wordt automatisch hervat wanneer het bereik voor mobiele gegevens verbetert.

Als de audio niet kan worden afgespeeld, wordt er een melding "Loading Content" (Bezig met inhoud laden) weergegeven op het scherm van de zender.

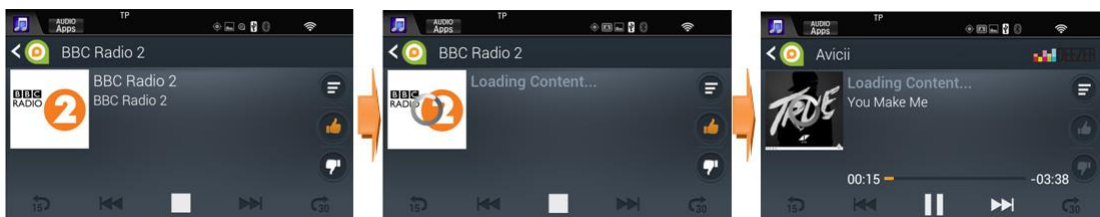

Luisteren naar Live radiozender voorbeeld: Jukebox-zender "Loading Content" (Bezig met inhoud laden) wordt weergegeven

Voor Jukebox- & Podcast-zenders wordt de audio-inhoud gebufferd tijdens het afspelen, zodat deze verder kan worden afgespeeld wanneer de netwerkgegevens beperkt zijn.



Jukebox-zender

Statusbalk voor afspelen van audio

### Vraag: Welke mobiele ontvangststerkte is vereist voor internetradio?

A: De sterkte van een mobiel signaal varieert afhankelijk van uw locatie en van de mobiele serviceprovider die wordt gebruikt.



Voorbeeld van netwerkontvangst weergegeven op een Smartphone

Om naar internetradio te luisteren, moet de signaalsterkte beter zijn dan 2,5 G. De signaalontvangststerkte wordt weergegeven op de Smartphone of het Wi-Fi dongle-apparaat van de gebruiker.

#### **Verklaring ontvangstkenmerken:**

**G of GPRS:** Dit wordt vaak weergegeven op de display van de telefoon met de letter 'G'; 'General Packet Radio Service' is de traagste vorm van dataconnectiviteit (114kbps).

**2,5 G of E of EDGE:** Wordt gewoonlijk aangegeven met 'E' is ook bekend onder de naam eGPRS. Dit verbindingstype vult de leemte tussen 2G (GPRS) en 3G, met theoretische snelheden van 400 kbps.

**3G:** Dit is de 3e generatie, die wordt aangegeven met '3G' op de display van de telefoon. 3G biedt gebruikers datasnelheden aan die ongeveer het dubbele zijn van EDGE, met snelheden tot 384 kbps.

**HSPA of HSPA+ :** 'High-Speed Packet Access' is de nieuwste vorm van 3G-technologie voor mobiele gegevens die bestaat. Afhankelijk van de verschillende netwerken en apparaten, kunnen met HSPA+ snelheden worden bereikt van 14,4Mbps en 21Mbps, en op enkele netwerken 42Mbps.

**4G of LTE:** Is momenteel het snelste verbindingstype dat beschikbaar is, ook bekend onder de naam LTE ('Long Term Evolution'). Hiermee worden snelheden tot 160Mbps gehaald.

### Vraag: Waarom wordt er soms Aha-audio afgespeeld wanneer ik het contact aanzet?

A: Als u aan het luisteren was naar Aha-radio en de app niet heeft afgesloten voor u de laatste keer het contact uit zette, wordt de gebufferde inhoud bewaard in het geheugen van Honda Connect, en wordt deze inhoud verder afgespeeld wanneer het contact weer wordt ingeschakeld. Dit is een onderdeel van de functie voor automatisch afspelen van Aha.

### Vraag: Hoeveel mobiele data verbruikt de Aha-radio-app?

A: De Aha-radio-app in het Honda Connect-systeem werkt op dezelfde wijze als een internetradio-applicatie op uw smartphone/tablet, waarbij data vereist zijn om de audio-inhoud naar de applicatie te streamen.

Er zijn vele internetradiozenders, en deze zenden uit op verschillende bitsnelheden, die een invloed hebben op het dataverbruik. Gemiddeld wordt bij het luisteren naar internetradio 20Mb/uur aan mobiele gegevens verbruikt.

Het verbruik van mobiele gegevens kan worden geraadpleegd in Honda Connect, Selecteer de volgende optie: **Settings > Android > Data Usage (Instellingen > Android > Dataverbruik)**

**Opmerking:** Net zoals bij het gebruik van een mobiel apparaat buiten het land waar u het netwerkcontract hebt afgesloten, kunnen er in andere landen dataroamingkosten aangerekend worden.



Instellingen

Android

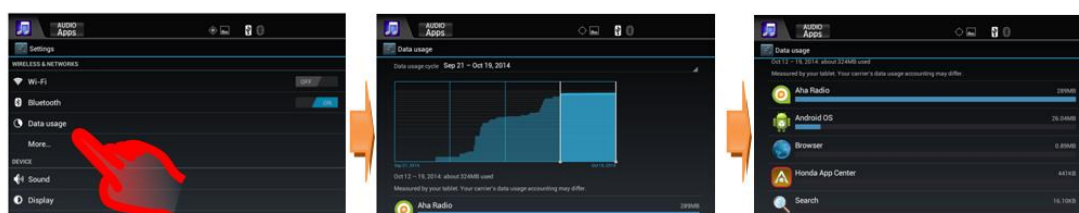

Dataverbruik

Grafiek dataverbruik

Dataverbruik per app

### Vraag: Waarnaar verwijst de instelling "Explicit Content" (Aanstootgevende taal) in het instellingenmenu?

A: Standaard filtert en blokkeert Aha automatisch aanstootgevende inhoud voor u. Om te kunnen luisteren naar aanstootgevende podcasts en naar komedies of door gebruikers gegenereerde shouts, selecteert u de volgende optie: **Aha Instellingenmenu > Explicit Content > On/Off (Aanstootgevende inhoud > Aan/uit)**. Als u probeert om zonder eerst de optie 'aanstootgevend' in te schakelen naar een aanstootgevende podcast te luisteren, wordt u eraan herinnerd dat uw instellingen moeten worden gewijzigd. Voor andere zenders, waar aanstootgevende inhoud mogelijk wordt gemengd met niet-aanstootgevende inhoud, worden de items met aanstootgevende inhoud er gewoon volledig uitgefilterd.

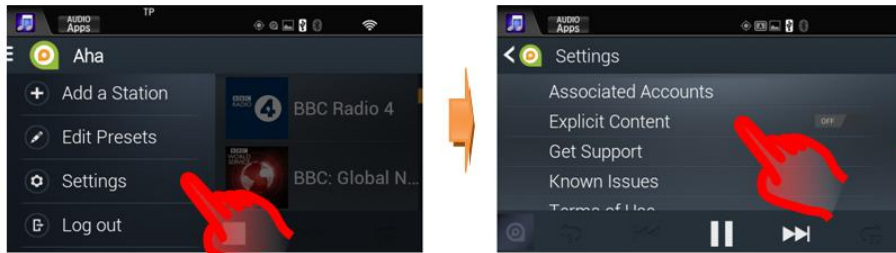

Instellingen Aha

## 8. Honda App Center

### Vraag: Wat is Honda App Center?

A: In Honda App Center kunt u zoeken naar apps voor de Honda Connect van uw auto en deze kopen en downloaden, en kunt u ook een selectie van apps voor uw smartphone bekijken die worden aanbevolen door Honda.

### Vraag: Hoe kan ik het Honda App Center openen in Honda Connect?

A: Honda App Center is toegankelijk via het startscherm van Honda Connect bij de selectie van: **Pictogram App Center**

(Opmerking: het App Center kan alleen worden gebruikt wanneer het voertuig stationair draait).

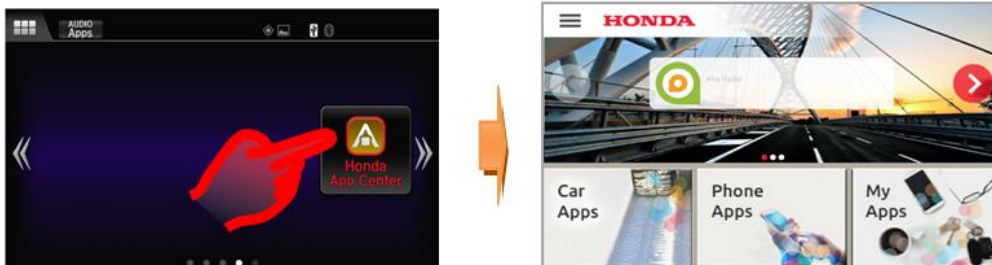

Pictogram Honda App Center

Honda App Center

Voor het App Center zijn er drie menusecties:

**Apps voor de auto:** U kunt de apps die beschikbaar zijn voor de Honda Connect van uw auto doorzoeken, aankopen en downloaden, indien en wanneer er nieuwe apps beschikbaar worden gesteld.

**Apps voor de telefoon:** U kunt een selectie van apps voor uw smartphone bekijken die worden geselecteerd en aanbevolen door Honda.

**Mijn apps:** U kunt de apps die u al gedownload heeft beheren. controleren of er updates zijn of een app verwijderen.



Opmerking: Voor het doorzoeken van de **apps voor de auto** en de **apps voor de telefoon** moet uw Honda Connect verbonden zijn met het internet. Als er geen internetverbinding beschikbaar is, is alleen **Mijn apps** beschikbaar.

**Vraag: Waarom heb ik een account voor het App Center nodig?**

A: U hebt een account voor het App Center nodig als u toegang wilt hebben tot uw Honda Connect op het webportaal van App Center.

**Vraag: Kan ik het App Center gebruiken via mijn Smartphone of PC?**

A: U moet zich aanmelden met een gebruikersnaam en wachtwoord om bepaalde functies te kunnen gebruiken via de website.

De gebruikersnaam en het wachtwoord moeten worden aangemaakt via Honda Connect met behulp van de app Honda App Center. Onder de instellingen van App Center vindt u opties voor het aanmaken en wijzigen van een profiel.

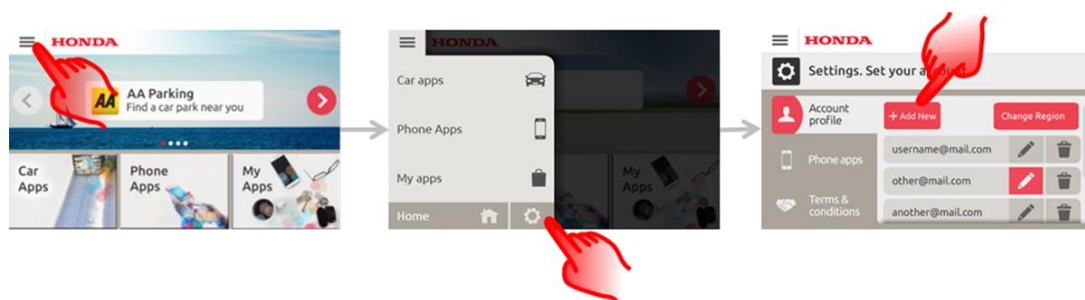

Ga naar de volgende site om de webpagina te openen:  
<https://ivhs.os.ixonos.com/honda/index.html>

**Vraag: Is het mogelijk om mijn account voor het App Center en alle informatie die eraan is gekoppeld te wissen?**

A: Ja, de account kan worden verwijderd en kan dan niet meer worden gebruikt.

De gebruiker kan daarna terug dezelfde account aanmaken, maar heeft dan geen toegang meer tot de vroegere aankoopgeschiedenis.

Selecteer de volgende optie in het App Center van Honda Connect: **Settings > Delete** icon next to your account (Instellingen > Pictogram langs uw account wissen).

**Opmerking:** Wanneer de accountgegevens zijn gewist, kan de informatie niet worden gerecupereerd.



**Vraag: Hoe kan ik nieuwe apps downloaden op de Honda Connect-eenheid?**

A: Ga naar het pictogram 'Honda App Center' op uw startscherm, en u zult door Honda goedgekeurde apps aantreffen die kunnen worden gedownload naar Honda Connect.

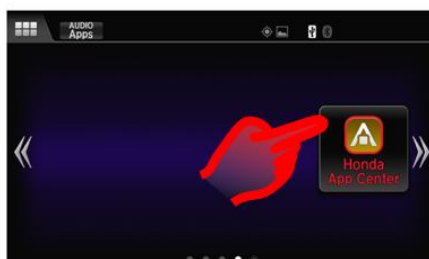

**Vraag: Hoe weet ik of er een update beschikbaar is voor apps die ik al in mijn bezit heb?**

A: Het pictogram van het Honda App Center wordt rood en er wordt een nummer weergegeven dat het aantal beschikbare updates aangeeft.

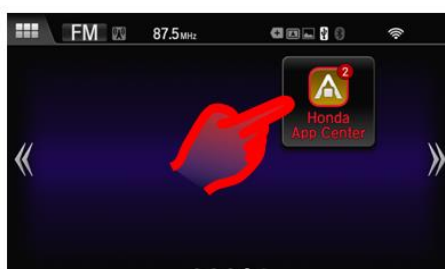

Pictogram App Center met beschikbare updates

**Vraag: Welke soort apps zijn beschikbaar in het App Center?**

A: Voorbeelden van apps die beschikbaar zijn in het App Center:

*Navx Parking App.*

Gedaan met het eindeloos zoeken naar een parkeerplaats in 23 Europese landen.

Met deze app kunt u via een eenvoudige gebruikersinterface parkings in de buurt lokaliseren, op basis van afstand en status.

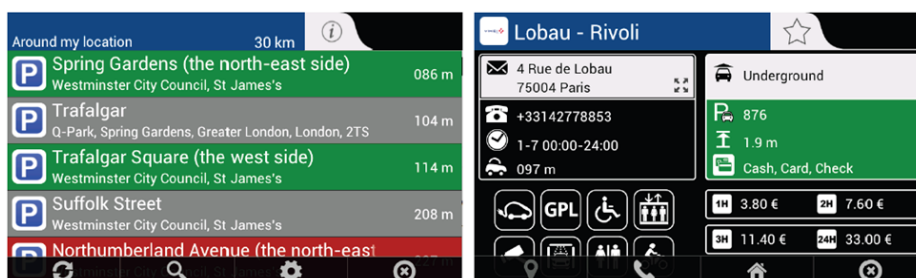

*Navx Fuel App*

Een update van de brandstofprijzen van tankstations in 23 Europese landen.

Kies op basis van uw locatie het dichtstbijzijnde / goedkoopste tankstation in de regio.

Naast de officiële prijzen die worden verstrekt door de overheid, kunnen gebruikers met de app zelf een bijdrage leveren door de prijzen die ze zelf zien in de tankstations te updaten.



**Vraag: Waar vind ik gebruikshandleidingen voor de apps van het App Center?**

A: Er is een hoofdstuk 'help' op het webportaal van het Honda App Center, met gebruikshandleidingen voor de apps, die kunnen worden geraadpleegd via de link "Help" op de startpagina, of rechtstreeks op deze pagina:

<https://ivhs.os.ixonos.com/honda/help.html>

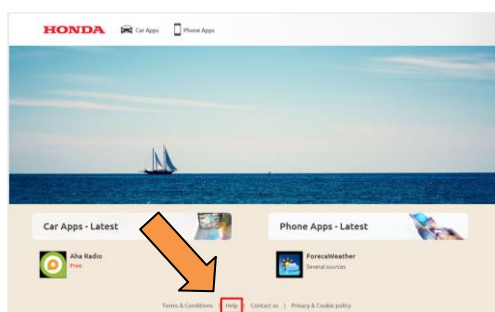

**Vraag: Ik heb een nieuwe app geïnstalleerd, maar deze verschijnt niet op de startschermen. Hoe kan ik deze app openen of hoe kan ik de app weergeven op het startscherm?**

A: Geïnstalleerde apps verschijnen in het menu App/Widget onder het pictogram Android Apps op het startscherm. Zie hoofdstuk 5 van deze FAQ voor informatie over het verplaatsen van Apps/Widgets naar een van de startschermen.